

ANEXA LA HCJM nr. \_\_\_\_/\_\_\_\_2020 pentru modificarea și completarea Regulamentului Serviciului Public de Salubritate a Localităților din Județul Mureș

1. La Capitolul I Dispoziții generale, Secțiunea 1-a Domeniul de aplicare, art. 2 alin. (2) și (3) se modifică și va avea următorul conținut: „(2) *Activitățile menționate la alin. (1) literele a, c, d, e, i, j vor fi prestate de operatori selecționați conform prevederilor proiectului POS Mediu “Sistem de Management Integrat al Deșeurilor Solide în județul Mureș” (SMIDS Mureș), responsabilitatea delegării operării acestor activități revenind Consiliului Județean Mureș și ADI Ecolect Mureș;*  
(3) *Celelalte activități menționate la alin. (1) literele b, f, g, h, k și detaliate în cuprinsul prezentului Regulament la Secțiunile 2, 6, 7, 8, 11 rămân în continuare în sarcina fiecărei unități administrativ teritoriale până la alte dispoziții.”*
2. La Capitolul I Dispoziții generale, Secțiunea 2-a, Accesul la serviciul de salubritate, art. 7 alin. (4) se modifică și va avea următorul conținut: „(4) *Pentru a facilita accesul la servicii și a asigura îmbunătățirea calității serviciului, operatorii de salubritate vor elabora Planuri Anuale de Relații cu Comunitățile și de Educație Publică, cu respectarea Caietelor de Sarcini și aprobate de CJM/ ADI Ecolect Mureș;”*
3. La Capitolul II Asigurarea serviciului de salubritate și condiții de funcționare, Secțiunea 1 Colectarea separată și transportul separat al deșeurilor menajere și al deșeurilor similare provenite din activități comerciale, din industrie și instituții, inclusiv fracții colectate separat, fără a aduce atingere fluxului de deșuri de echipamente electrice și electronice, baterii și acumulatori, art. 14 alin. (2) se modifică și va avea următorul conținut: „*Modalitatea colectării separate a deșeurilor menajere municipale este prezentată în Anexa C - Reglementări specifice privind funcționarea SMIDS Mureș, la prezentul Regulament și va fi detaliată și prin caietele de sarcini ale serviciului, conform prevederilor legale.”*
4. La Capitolul II Asigurarea serviciului de salubritate și condiții de funcționare, Secțiunea 1 Colectarea separată și transportul separat al deșeurilor menajere și al deșeurilor similare provenite din activități comerciale, din industrie și instituții, inclusiv fracții colectate separat, fără a aduce atingere fluxului de deșuri de echipamente electrice și electronice, baterii și acumulatori, art. 17 alin. (2) se modifică și va avea următorul conținut: „*Fracția biodegradabilă din deșeurile menajere și similare colectată separat, în containere sau recipiente special destinate acestui scop, vor fi transportate și predate la instalațiile de tratare stabilite de SMIDS. Colectarea și traseul acestor deșuri va corespunde reglementărilor specifice privind funcționarea SMIDS Mureș (Anexa C la prezentul Regulament), caietele de sarcini ale serviciului detaliind zonele/UAT -urile/beneficiarii unde se va efectua colectarea separată a acestei fracții.”*
5. La Capitolul II Asigurarea serviciului de salubritate și condiții de funcționare, Secțiunea 1 Colectarea separată și transportul separat al deșeurilor menajere și al deșeurilor similare provenite din activități comerciale, din industrie și instituții, inclusiv fracții colectate separat, fără a aduce atingere fluxului de deșuri de echipamente electrice și electronice, baterii și acumulatori, art. 19 alin. (1) lit. (e) se modifică și va avea

următorul conținut: „*e) deșeurile reciclabile din material de tip sticlă albă/colorată se colectează, separat în recipiente de culoare verde, nefiind permis amestecul sticlei cu deșeuri din materiale de tip porțelan/ceramică.*”

6. La Capitolul II Asigurarea serviciului de salubritate și condiții de funcționare, Secțiunea 1 Colectarea separată și transportul separat al deșeurilor menajere și al deșeurilor similare provenite din activități comerciale, din industrie și instituții, inclusiv fracții colectate separat, fără a aduce atingere fluxului de deșeuri de echipamente electrice și electronice, baterii și acumulatori, art. 21 se modifică și va avea următorul conținut: „*Colectarea deșeurilor "din poartă în poartă" se poate realiza, pentru fiecare flux de deșeuri, cu frecvențe de colectare cel puțin egale cu cele din contractele de delegare/ potrivit prevederilor legale.*”
7. La Capitolul II Asigurarea serviciului de salubritate și condiții de funcționare, Secțiunea 1 Colectarea separată și transportul separat al deșeurilor menajere și al deșeurilor similare provenite din activități comerciale, din industrie și instituții, inclusiv fracții colectate separat, fără a aduce atingere fluxului de deșeuri de echipamente electrice și electronice, baterii și acumulatori, articolul 22 se completează în sensul că se introduce un nou articol 22<sup>1</sup> cu următorul conținut: „*(1) Se va permite beneficiarilor serviciului să solicite aplicarea instrumentului economic "plătește cât arunci" prin reducerea frecvenței de colectare a deșeurilor (sau a volumului recipientilor), cu respectarea celorlalte prevederi incidente.*  
*(2) Aplicarea instrumentului se va realiza cu prioritate asupra fluxului de deșeuri reziduale, colectate separat.*  
*(3) Solicitarea beneficiarilor serviciului de aplicare se va transmite simultan către operatorul care efectuează prestarea serviciului de colectare și către autoritatea contractantă care a delegat contractul în baza căruia se efectuează prestarea serviciului, respectiv ADI ECOLECT Mureș.*  
*(4) Autoritățile contractante și operatorii vor elabora o metodologie de implementare la nivelul județului Mureș.*”
8. La Capitolul II Asigurarea serviciului de salubritate și condiții de funcționare, Secțiunea 1 Colectarea separată și transportul separat al deșeurilor menajere și al deșeurilor similare provenite din activități comerciale, din industrie și instituții, inclusiv fracții colectate separat, fără a aduce atingere fluxului de deșeuri de echipamente electrice și electronice, baterii și acumulatori, art. 28 alin. (2) se modifică și va avea următorul conținut: „*În județul Mureș, colectarea și transportul deșeurilor la destinația stabilită va fi executată de către operatorii desemnați ai sistemului SMIDS*”
9. La Capitolul II Asigurarea serviciului de salubritate și condiții de funcționare, Secțiunea 2 Colectarea și transportul deșeurilor provenite din locuințe generate de activități de reamenajare și reabilitare interioară și/sau exterioară a acestora, art. 33 alin. (3) se modifică și va avea următorul conținut: „*Transportul deșeurilor din construcții provenite de la populație se realizează în containerele în care s-a realizat colectarea sau în mijloace de transport prevăzute cu sistem de acoperire a încărcăturii, pentru a nu avea loc degajarea prafului sau împrăștierea acestora în timpul transportului.*”

10. La Capitolul II Asigurarea serviciului de salubritate și condiții de funcționare, Secțiunea 2 Colectarea și transportul deșeurilor provenite din locuințe generate de activități de reamenajare și reabilitare interioară și/sau exterioară a acestora, art. 34 se modifică și va avea următorul conținut: *„Eliminarea deșeurilor rezultate din lucrări de reabilitare și reamenajări se face la depozitele conforme, în sectoarele stabilite pentru depozitarea deșeurilor din construcții și demolări, cu respectarea condițiilor impuse de tehnologia de depozitare controlată și cu respectarea reglementărilor specifice.”*
11. La Capitolul II Asigurarea serviciului de salubritate și condiții de funcționare, Secțiunea 4-a Operarea/Administrarea stațiilor de transfer pentru deșeurile municipale, art. 46 se modifică și va avea următorul conținut: *„Operatorii vor asigura transferul din stațiile de transfer către instalațiile de tratare a deșeurilor municipale colectate separat, fără amestecarea acestora, luând în considerare prevederile art.28 alin.(2).”*
12. La Capitolul II Asigurarea serviciului de salubritate și condiții de funcționare, Secțiunea 5-a Sortarea deșeurilor municipale în stațiile de sortare art. 49 alineatele (1), (2), (3), (4), (5), (6), (7), (8), (9) se modifică și va avea următorul conținut: *„(1) Deșeurile de hârtie și carton, de plastic și metal colectate separat de la toți producătorii de deșeuri pe teritoriul unității administrative-teritoriale se transportă către stațiile de sortare/transfer din cadrul SIMDS numai de către operatorii care au contracte de delegare a gestiunii încheiate cu autoritățile administrației publice locale/asociația de dezvoltare intercomunitară.*
- (2) Sortarea se realizează pe tipuri de materiale în concordanță cu reglementările specifice privind funcționarea SMIDS (Anexa C la prezentul Regulament) în funcție de cerințele de calitate solicitate prin Caietele de sarcini. În vederea creșterii gradului de recuperare a materialelor reciclabile și a îndeplinirii cerințelor de reducere a cantităților de deșeuri eliminate prin depozitare, vor putea fi adoptate măsuri specifice de sortare a deșeurilor municipale care îndeplinesc criteriile tehnice necesare realizării acestei activități.*
- (3) În SMIDS Mureș există 6 stații de sortare realizate prin finanțare PHARE și OG. 7/2005, și 1 realizată prin finanțare POS Mediu la Cristești, care va deservi SMIDS.*
- (4) Sticla nu se sortează în stațiile de sortare.*
- (5) Transportul deșeurilor reciclabile recuperate în vederea reciclării sau a unui alt tip de valorificare se va face de către operatorii desemnați ai SMIDS, sau de reciclatori și valorificatori aprobați de CJ Mureș/ADI, în condițiile legii, materialele livrându-se de la sediul Stațiilor de transfer (sticla) sau SSTC (plastic, metal, hârtie, carton și sticla din zona 1 și zona 2).*
- (6) Responsabilitatea privind calitatea sortării și a depozitării materialelor sortate pregătite pentru valorificare aparține operatorului stației de sortare.*
- (7) Responsabilitatea vânzării materialelor recuperate în vederea valorificării revine Operatorului de sortare SSTC Cristești, în conformitate cu prevederile contractuale și cu aprobarea prealabilă CJ/ADI.*
- (8) Veniturile alocate delegatarilor ca urmare a veniturilor suplimentare realizate din vânzarea materialelor recuperate de către operatorul de sortare sunt asimilate*

*redevenței și vor alimenta Fondul de Investiții, Înlocuiri și Dezvoltare (IID) al proiectului SMIDS Mureș, constituit și întreținut în conformitate cu prevederile legale de către CJ Mureș.*

*(9) CJ Mureș are responsabilitatea gestionării Fondului IID, raportând despre aceasta Adunării Generale a ADI Ecolect Mureș și utilizând fondurile numai pe baza hotărârilor adoptate de Adunarea Generală a ADI Ecolect Mureș.”*

13. La Capitolul II Asigurarea serviciului de salubritate și condiții de funcționare, Secțiunea 5-a Sortarea deșeurilor municipale în stațiile de sortare art. 50, se elimină alin. 3, 4, 5, 6, 7 și alin. 1, 2 se modifică, și va avea următorul conținut: *„(1) Deșeurile de sticlă colectate separat de la producătorii de deșeuri vor fi transportate conform prevederilor caietului de sarcini și ale contractelor de delegare.*

*(2) Deșeurile din sticlă vor fi descărcate de către operatori, direct după transport, în containere special prevăzute, ele fiind vândute în stare nesortată către agenți economici specializați în reciclarea deșeurilor din sticlă cu acordul CJ/ADI.”*

14. La Capitolul II Asigurarea serviciului de salubritate și condiții de funcționare, Secțiunea 11-a Dezinsecția, dezinfecția și deratizarea, art.103 alin. (3) lit. b), alin. (5) și alin. (7) se modifică și va avea următorul conținut:

*(3) Obiectivele din programul unitar de acțiune la care se aplică tratamentele sunt:*

*b) spațiile deschise ale persoanelor fizice și juridice, în cazul tratamentelor de dezinsecție care se execută de pe aliniamentul stradal, adiacent acestor spații, cu utilaje adecvate;*

*(5) Plata operațiilor de dezinsecție și deratizare pentru tratamentele executate la obiectivele prevăzute în programul unitar de acțiune se face în baza documentelor de lucru confirmate de către:*

*a) reprezentanții autorității administrației publice locale pentru spațiile deschise din domeniul public și privat al unității administrativ-teritoriale;*

*b) reprezentanții autorității administrației publice locale pentru spațiile deschise din proprietatea privată a persoanelor fizice și juridice, în cazul în care tratamentele de dezinsecție pentru combaterea țânțarilor se execută de pe aliniamentul stradal al căilor publice cu utilaje de mare capacitate generatoare de ceață rece sau caldă montate pe autovehicule;*

*c) reprezentanții instituțiilor publice din subordinea autorităților administrației publice locale pentru spațiile comune închise ale clădirilor acestora; în cazul în care nu este posibilă prezența unui reprezentant al instituției publice documentul de lucru se confirmă de către reprezentantul autorității administrației publice locale;*

*d) persoanele fizice, reprezentanții persoanelor juridice sau reprezentanții asociațiilor de proprietari/locatari, pentru spațiile comune închise ale clădirilor acestora; în cazul în care nu este posibilă prezența unui reprezentant al asociației de proprietari, documentul de lucru se confirmă obligatoriu de către reprezentantul autorității administrației publice locale;*

*e) reprezentanții administratorilor rețelelor tehnico-edilitare sau reprezentanții autorității administrației publice locale pentru căminele și canalele aferente rețelelor;*

autoritatea administrației publice locale are obligația să solicite prezența reprezentanților respectivi în vederea asigurării accesului la obiectivele supuse tratamentului.

*(7) Contravaloarea tratamentelor corespunzătoare obiectivelor din programul unitar de acțiune și confirmate de persoanele fizice sau persoanele juridice, prin documentele de lucru prevăzute la alin. (5) lit. e), se suportă de aceste persoane sau de către autoritatea administrației publice locale în baza hotărârii de aprobare adoptate de consiliul local.*

15. La Capitolul II Asigurarea serviciului de salubritate și condiții de funcționare, Secțiunea 11-a Dezinsecția, dezinsecția și deratizarea, art. 105 alin. (1) se modifică și se introduc (3) și (4) și vor avea următorul conținut:

*(1) În ceea ce privește frecvența, dezinsecția pentru combaterea țânțarilor se execută:*

*a) lunar, în sezonul cald, pe spațiile deschise prevăzute în programul unitar de acțiune, prin aplicarea de tratamente multiple pentru combaterea țânțarilor adulți și a larvelor de țânțari;*

*b) minimum 3 tratamente pe an și ori de câte ori este nevoie, corespunzător concentrației și tipului de substanțe insecticide ce urmează a fi utilizate în spațiile comune închise ale clădirilor, inclusiv subsoluri umede sau inundate.*

*(3) Numărul de tratamente care se efectuează lunar, prevăzute la alin. (1) lit. a), precum și numărul de tratamente care se efectuează anual, prevăzute la alin. (1) lit. b), se stabilesc prin programul unitar de acțiune. Înainte de elaborarea programului unitar de acțiune, fiecare autoritate a administrației publice locale sau, după caz, asociație de dezvoltare intercomunitară solicită Institutului Național de Cercetare-Dezvoltare Medico-Militară «Cantacuzino» recomandările necesare pentru stabilirea numărului de tratamente. În cazul în care institutul nu răspunde în maximum 30 de zile de la data primirii solicitării, se consideră că nu sunt necesare recomandări, iar autoritatea administrației publice locale/asociația de dezvoltare intercomunitară stabilește numărul de tratamente, la propunerea operatorului, fără a se reduce numărul de tratamente de dezinsecție executate în anul anterior.*

*(4) În situația în care, după aprobarea și punerea în aplicare a programului unitar de acțiune, evoluția vectorilor supuși tratamentelor de dezinsecție impune recomandări noi din partea Institutului Național de Cercetare-Dezvoltare Medico-Militară «Cantacuzino», acestea se vor implementa prin modificarea programului unitar de acțiune.*

16. La Capitolul II Asigurarea serviciului de salubritate și condiții de funcționare, Secțiunea 11-a Dezinsecția, dezinsecția și deratizarea, art. 106 lit. b) se modifică și va avea următorul conținut:

*„b) pentru operatorii economici cu profil alimentar, cel puțin o dată pe trimestru și ori de câte ori este nevoie pentru stingerea unui focar, cu respectarea prevederilor legale referitoare la siguranța alimentului;”*

17. La Capitolul II Asigurarea serviciului de salubritate și condiții de funcționare, Secțiunea 11-a Dezinsecția, dezinsecția și deratizarea, art. 109 alin.(2) se modifică și se introduce (4) și vor avea următorul conținut:

*„(2) Operațiunile de dezinsecție, dezinsecție și deratizare la obiectivele din programul unitar de acțiune se prestează exclusiv de către operatorul licențiat de A.N.R.S.C., căruia i-a fost atribuită activitatea în gestiune directă sau delegată de către unitatea administrativ-teritorială/asociația de dezvoltare intercomunitară, în condițiile legii.*

*(4) Fără a aduce atingere prevederilor alin. (2), operațiunile de dezinsecție, dezinsecție și deratizare la obiectivele care nu fac parte din programul unitar de acțiune pot fi prestate și de operatori economici autorizați în baza reglementărilor emise de autoritățile administrației publice locale.”*

18. La Capitolul III Drepturi și obligații, Secțiunea 1 Drepturile și obligațiile operatorilor serviciului de salubritate, art. 115 lit. e) se modifică și va avea următorul conținut:

*”e) să aibă exclusivitatea prestării serviciului de salubritate pentru toți utilizatorii din raza unității administrativ-teritoriale pentru care are hotărâre de dare în administrare sau contract de delegare a gestiunii; în cazul activității de dezinsecție, dezinsecție și deratizare, exclusivitatea se limitează la obiectivele din programul unitar de acțiune;”*

19. La Capitolul IV Determinarea cantităților și volumului de lucrări prestate, art. 120 alin.

(1) se modifică și va avea următorul conținut: *„(1) În cazul aplicării unui sistem de plată prin tarif de operare la încheierea contractului de prestări servicii, operatorii au obligația de a menționa în contract cantitățile de deșuri ce urmează a fi colectate.”*

20. La Capitolul IV Determinarea cantităților și volumului de lucrări prestate, art. 121 alin.

(3) se modifică și va avea următorul conținut: *”(3) Determinarea cantităților de deșuri primite la instalațiile de tratare, respectiv eliminare se face numai prin cântărire.”*



21. La Anexa C la Regulamentul Serviciului de Salubritate a Localităților din Județul Mureș - REGLEMENTĂRI SPECIFICE privind funcționarea SMIDS din județul Mureș, art. 4 titlul Infrastructura SMIDS, se modifică, și se introduc două alineate cu următorul conținut:

**„Infrastructura SMIDS - situația actuală”**

**„Ținând cont de diminuarea cantităților, necesitatea asigurării eficienței activităților care urmează a fi efectuate și starea facilităților de sortare preexistente proiectului derularea activităților se va efectua conform următoarei scheme:”**

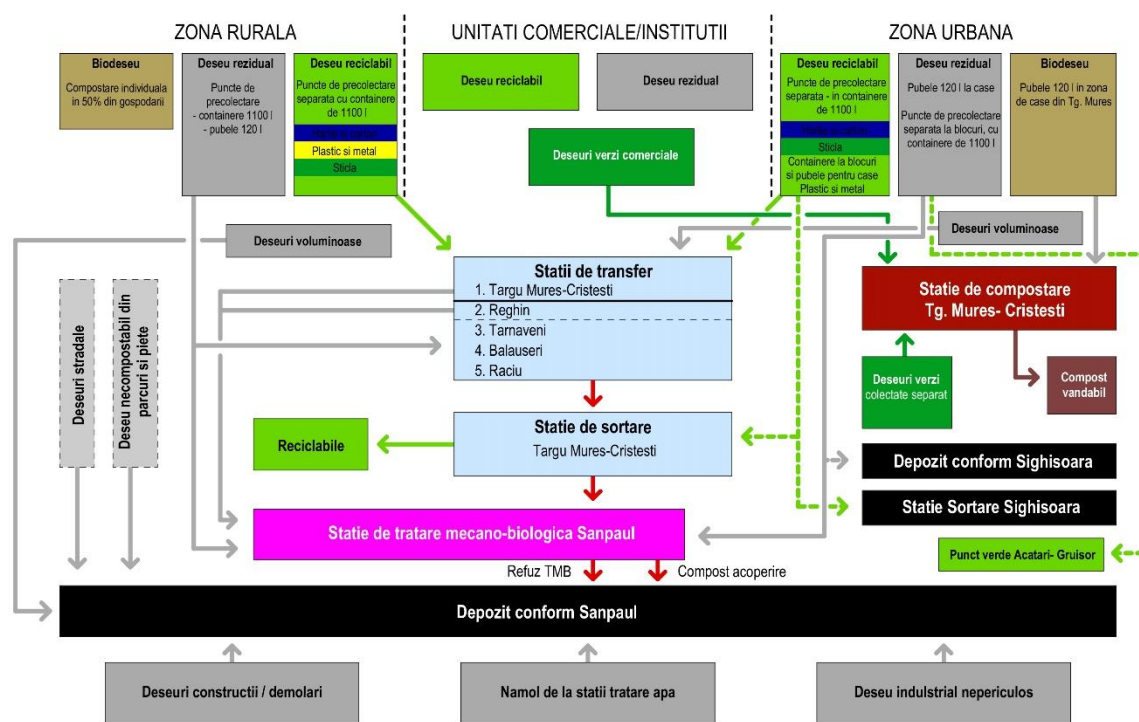

**„După închiderea depozitului de la Sighișoara dacă nu se va impune construirea aici a unei stații de transfer, deșeurile aferente vor fi transportate către stația de transfer Bălăușeri de către operatorul zonal, pentru a fi ulterior direcționate către facilitățile aferente fiecărui tip de deșeurii de la Cristești, pentru sortare și compostare și la Sânpaul pentru tratare sau eliminare de către operatorul depozitului Sânpaul sau SSCT Cristești.”**

**Punctul verde Acatari-Gruisor este destinat stocării temporare a unor fluxuri speciale de deșeurii - deșeurii voluminoase, DEEE, deșeurii periculoase provenite de la populație de pe raza județului Mureș și pentru stocarea diferitelor materiale destinate a fi distribuite rezidenților/proprietarilor (de exemplu: containere speciale, broșuri, etc.).**

22. La Anexa C la Regulamentul Serviciului de Salubritate a Localităților din Județul Mureș - REGLEMENTĂRI SPECIFICE privind funcționarea SMIDS din județul Mureș, I. REGLEMENTĂRI PRIVIND COLECTAREA SEPARATĂ ȘI TRANSPORTUL DEȘEURILOR MENAJERE MUNICIPALE DE LA UTILIZATORII CASNICI - 1. Colectarea separată și transportul deșeurilor menajere reziduale, punctul 1.3 - Reglementări specifice privind colectarea și transportul deșeurilor reziduale se modifică și va avea următorul conținut:

*„Prin proiectul SMIDS nu a fost prevăzută achiziția de echipamente de colectare și mijloace de transport pentru colectarea separată și transportul deșeurilor menajere reziduale, de aceea operatorii de colectare desemnați vor pune la dispoziția beneficiarilor casnici ai serviciului, pubele pentru acest tip de deșeuri.*

*Deșeurile reziduale colectate separat vor fi transportate de către operatorii sistemului, direct sau prin intermediul stațiilor de transfer, către TMB Sînpaul sau depozitul zonal Sînpaul.*

Stațiile de transfer aferente fiecărei zone sunt conform tabelului de mai jos:

<i>Zona</i>	<i>Stație de transfer</i>
<i>2</i>	<i>Cristesti</i>
<i>3</i>	<i>Bălăușeri</i>
<i>4</i>	<i>Reghin</i>
<i>5</i>	<i>Târnăveni</i>
<i>6</i>	<i>Bălăușeri</i>
<i>7</i>	<i>Râciu</i>

*Transportul deșeurilor reziduale de la stațiile de transfer se va face de către:*

- operatorul Depozitului Sînpaul pentru stațiile de transfer Târnăveni, Râciu, Bălăușeri și eventual Sighișoara (dacă se va impune construirea aici a unei stații noi de transfer, după închiderea depozitului de la Sighișoara)*
- operatorul SSCT Cristești (pentru zona 2),*
- operatorul stației de transfer Reghin (pentru zona 4)*
- operatorul zonei 1 (direct la TMB/DDN pentru zona 1)”*

23. La Anexa C la Regulamentul Serviciului de Salubritate a Localităților din Județul Mureș - REGLEMENTĂRI SPECIFICE privind funcționarea SMIDS din județul Mureș, I. REGLEMENTĂRI PRIVIND COLECTAREA SEPARATĂ ȘI TRANSPORTUL DEȘEURILOR MENAJERE MUNICIPALE DE LA UTILIZATORII CASNICI - 2.1 Colectarea separată a deșeurilor menajere reciclabile - lit. b Zona urbană, case individuale, lit. c Zona rurală, gospodării individuale, - se modifică și va avea următorul conținut: *„Colectarea deșeurilor reciclabile de plastic și metal (metale feroase și neferoase) se va face prin colectare din poartă în poartă.*

*Colectarea deșeurilor menajere reciclabile poate fi realizată și din “poartă în poartă” pe baza deciziei în acest sens al APL/ADI.”*



24. La Anexa C la Regulamentul Serviciului de Salubritate a Localităților din Județul Mureș - REGLEMENTĂRI SPECIFICE privind funcționarea SMIDS din județul Mureș, I. REGLEMENTĂRI PRIVIND COLECTAREA SEPARATĂ ȘI TRANSPORTUL DEȘEURILOR MENAJERE MUNICIPALE DE LA UTILIZATORII CASNICI - 2.3 Reglementări specifice privind colectarea și transportul deșeurilor reciclabile se modifică și va avea următorul conținut:

*„La semnarea contractului de delegare, pentru fiecare zonă în parte, se concesionează Operatorilor cărora li se atribuie delegarea, numărul și tipul de pubele/containere de colectare deșeurilor reciclabile achiziționate prin proiectul SMIDS, ca bunuri de retur. După colectarea deșeurilor reciclabile de pe raza UAT-urilor, cu excepția UAT Sighișoara a cărui contract de operare va intra în vigoare la data de 24.10.2022, acestea vor fi transportate către stația de sortare Cristești.*

*Stațiile de transfer aferente fiecărei zone sunt conform tabelului de mai jos:*

<i>Zona</i>	<i>Stație de transfer</i>
<i>2</i>	<i>Cristesti</i>
<i>3</i>	<i>Bălăușeri</i>
<i>4</i>	<i>Reghin</i>
<i>5</i>	<i>Târnăveni</i>
<i>6</i>	<i>Bălăușeri</i>
<i>7</i>	<i>Râciu</i>

*Transportul deșeurilor reciclabile de la stațiile de transfer la SSCT Cristesti se va face de către:*

- operatorul SSCT Cristesti pentru stațiile de transfer Târnăveni, Râciu, Bălăușeri și Sighișoara (dacă se va impune o stație nouă de transfer, după închiderea depozitului de la Sighișoara),*
- operatorul stației de transfer Reghin (pentru zona 4)*
- operatorul zonei 1 (direct la SSCT, pentru zona 1)*
- operatorul zonei 2 (direct la SSCT, pentru zona 2)”*

25. La Anexa C la Regulamentul Serviciului de Salubritate a Localităților din Județul Mureș - REGLEMENTĂRI SPECIFICE privind funcționarea SMIDS din județul Mureș, I. REGLEMENTĂRI PRIVIND COLECTAREA SEPARATĂ ȘI TRANSPORTUL DEȘEURILOR MENAJERE MUNICIPALE DE LA UTILIZATORII CASNICI - 3.3 Reglementări specifice privind colectarea și transportul deșeurilor biodegradabile se modifică și va avea următorul conținut:

*„Deșeurile verzi (parcuri+grădini) din stațiile de transfer Târnăveni, Râciu, Bălăușeri, vor fi transportate de către operatorul SSCT Cristești la SSCT Cristești. Deșeurile verzi aferente zonelor 1, 2 și 4 vor fi transportate în mod direct către stația de compostare de la Cristești de către operatorii de colectare din zonele 1,2,4.”*

26. La Anexa C la Regulamentul Serviciului de Salubritate a Localităților din Județul Mureș - REGLEMENTĂRI SPECIFICE privind funcționarea SMIDS din județul Mureș, II COLECTAREA SEPARATĂ ȘI TRANSPORTUL DEȘEURILOR MENAJERE MUNICIPALE DE LA UTILIZATORII NON-CASNICI, pct. c) liniuța (3) se modifică și va avea următorul conținut:

„Deșeurile similare biodegradabile din piețele comerciale din județ, sunt depuse, de regulă, în containere pe roți cu capacitatea de 1,1 m<sup>3</sup> (din metal sau plastic, cele din metal fiind mai robuste), dar și containerele pe roți din material plastic aflate în proprietatea administratorilor piețelor sau închiriate de la Operator. Ele vor fi transportate de către operatorul de colectare desemnat, în funcție de zonă, fie direct la stația de compostare, fie către stațiile de transfer. Frecvența de colectare va fi determinată individual, în funcție de cantitatea de deșuri generată, cu respectarea prevederilor legale și aprobată de ADI/APL.”

27. La Anexa C la Regulamentul Serviciului de Salubritate a Localităților din Județul Mureș - REGLEMENTĂRI SPECIFICE privind funcționarea SMIDS din județul Mureș, VIII Indicatori de performanță, aliniatul 4.6 Indicator se modifică și va avea următorul conținut:

4.6	Numărul și capacitatea stațiilor de sortare (capacitatea include și cantitatea de reziduuri) ( <i>indicator de bază</i> )	t / an	25.000	stație de sortare pentru asigurarea eficienței activității
		Număr	6	1

28. La Anexa D la Regulamentul Serviciului de Salubritate a Localităților din Județul Mureș - PLANUL MULTIANUAL - Tabel cu nivelul de suportabilitate actualizată de către MFE se modifică și va avea următorul conținut:

**Tabel cu nivelul de suportabilitate actualizată de către M.F.E.  
Județul Mureș**

AN		2018	2019	2020	2021	2022	2023	2024	2025	2026	2027	2028	2029
Inflatie	<i>anuala</i>	4,63%	3,40%	2,60%	2,50%	2,40%	2,40%	2,40%	2,40%	2,40%	2,40%	2,40%	2,40%
	<i>cumulativa</i>	4,63%	3,40%	6,09%	8,74%	11,35%	14,02%	16,76%	19,56%	22,43%	25,37%	28,38%	31,46%
Crestere PIB in termeni reali	<i>anuala</i>	4,10%	5,50%	5,70%	5,00%	5,00%	5,00%	5,00%	5,00%	5,00%	5,00%	5,00%	5,00%
	<i>cumulativa</i>	4,10%	5,50%	11,51%	17,09%	22,94%	29,09%	35,55%	42,32%	49,44%	56,91%	64,76%	72,99%

AN		2030	2031	2032	2033	2034	2035	2036	2037	2038
Inflatie	<i>anuala</i>	2,40%	2,40%	2,40%	2,40%	2,40%	2,40%	2,40%	2,40%	2,40%
	<i>cumulativa</i>	34,61%	37,85%	41,15%	44,54%	48,01%	51,56%	55,20%	58,92%	62,74%
Crestere PIB in termeni reali	<i>anuala</i>	5,00%	5,00%	5,00%	5,00%	5,00%	5,00%	5,00%	5,00%	5,00%
	<i>cumulativa</i>	81,64%	90,73%	100,26%	110,28%	120,79%	131,83%	143,42%	155,59%	168,37%

Tarife maximale pentru orizontul 2019 - 2038 (TVA-ul inclus)	An	2019	2020	2021	2022	2023	2024	2025	2026	2027	2028	2029	2030
	Tarif maximal pentru mediul urban (lei/pers/luna)	12,84	13,93	14,99	16,12	17,33	18,63	20,03	21,54	23,16	24,90	26,77	28,79
	Tarif maximal pentru mediul rural (lei/pers/luna)	7,82	8,48	9,13	9,81	10,55	11,34	12,20	13,12	14,10	15,16	16,30	17,53

Tarife maximale pentru orizontul 2019 - 2038 (TVA-ul inclus)	An	2031	2032	2033	2034	2035	2036	2037	2038
	Tarif maximal pentru mediul urban (lei/pers/luna)	30,95	33,28	35,78	38,47	41,37	44,48	47,82	51,42
	Tarif maximal pentru mediul rural (lei/pers/luna)	18,85	20,26	21,79	23,43	25,19	27,08	29,12	31,31

29. La Anexa E la Regulamentul Serviciului de Salubritate a Localităților din Județul Mureș - II. INDICATORI DE PERFORMANȚĂ PROPUȘI PENTRU ACTIVITĂȚILE DE COLECTARE ȘI TRANSPORT DEȘEURI -după punctul 1.4.1 se introduce punctul 1.4.2. cu următorul conținut:

Nr.	Titlu	Descriere	Unitate de măsură	Valoare	Sanctiuni
1.4.2.	Colectarea separată a deșeurilor municipale prevăzute la art.17 alin.(1). lit. a	Cantitatea de deșeuri de hârtie, metal, plastic și sticlă din deșeurile municipale, colectate separat, ca procentaj din cantitatea totală generată de deșeuri de hârtie, metal plastic și sticlă din deșeurile municipale. Cantitatea de deșeuri de hârtie, metal, plastic și sticlă , din deșeurile municipale colectate separat reprezintă cantitatea acceptată într-un an calendaristic de către stația/ stațiile de sortare. Cantitatea totală generată de deșeuri de hârtie, metal, plastic și sticlă din deșeurile municipale se calculează pe baza determinărilor de compoziție, realizate de către operatorul de salubritate. În lipsa determinărilor a compoziției deșeurilor municipale, cantitatea de deșeuri de hârtie, metal, plastic și sticlă din deșeurile municipale se consideră a fi 33%.	%	40 % pentru anul 2019	<p>Penalitati crescatoare pentru fiecare 10 % sub tintele de stabilite în funcție de valoarea anuală a contractului (VAC)</p> <p>Cu alte cuvinte: Pentru tinta de 40 % care trebuie atinsa pana la sfârșitul lui 2019, se aplica anual urmatoarele penalități urmatoarelor procente de deseuri reciclabile colectate separat:</p> <p>10% sau mai puțin: 8% din VAC  10% - 20%: 6% din VAC  20% - 30%: 4% din VAC  30% - 40%: 2% din VAC  40% sau mai mult: nu se aplica penalitati</p>

Nr.	Titlu	Descriere	Unitate de măsură	Valoare	Sanctiuni
				50% pentru anul 2020	<p>Pentru ținta de 50% se aplică anual următoarele penalități, următoarelor procentelor de deșeuri reciclabile colectate separat:</p> <p>10% sau mai puțin: 12% din VAC</p> <p>10% - 20%: 8% din VAC</p> <p>20% - 30%: 6% din VAC</p> <p>30% - 40%: 4% din VAC</p> <p>40% - 50%: 2% din VAC</p> <p>50% sau mai mult: nu se aplică penalități</p>
				60% pentru anul 2021	<p>Pentru ținta de 60 % se aplică anual următoarele penalități următoarelor procente de deșeuri reciclabile colectate separat:</p> <p>10% sau mai puțin: 12% din VAC</p> <p>10% - 20%: 10% din VAC</p> <p>20% - 30%: 8% din VAC</p> <p>30% - 40%: 6% din VAC</p> <p>40% - 50%: 4% din VAC</p> <p>50% - 60%: 2% din VAC</p> <p>60% sau mai mult: nu se aplică penalități</p>

<i>Nr.</i>	<i>Titlu</i>	<i>Descriere</i>	<i>Unitate de măsură</i>	<i>Valoare</i>	<i>Sanțiuni</i>
				70% începând cu anul 2022	<p>Pentru tinta de 70 % se aplica anual urmatoarele penalități urmatoarelor procente de deseuri reciclabile colectate separat:</p> <p>10% sau mai puțin: 12% din VAC</p> <p>10% - 20%: 12% din VAC</p> <p>20% - 30%: 10% din VAC</p> <p>30% - 40%: 8% din VAC</p> <p>40% - 50%: 6% din VAC</p> <p>50% - 60%: 4% din VAC</p> <p>60% - 70%: 2% din VAC</p> <p>70% sau mai mult: nu se aplica penalități</p>



30. La Anexa E la Regulamentul Serviciului de Salubritate a Localităților din Județul Mureș - IV. INDICATORI DE PERFORMANȚĂ PROPUȘI PENTRU ACTIVITATEA DE TRATARE MECANO-BIOLOGICĂ - se modifică și va avea următorul conținut:

1. Indicatori de performanta (tinte)				
1.1.	Asigurarea cu deșeu la intrare	Cantitatea medie anuala totala de deseuri reziduale receptionate si procesate la statie, pe parcursul unui an [t]	Min. 65000	Penalitate speciala, pe tona (5 euro / tonă)
1.2.	Procentul initial de reducere de la eliminarea finala prin depozitare	Reducerea de masă la depozitare, raportata la cantitatea de la intrare, pentru perioada de raportare	Min 19% + procentul suplimentar din oferta	Pierderi ale Operatorului cu plata taxei de mediu de catre el
1.3.	Utilizarea Statiei	Indicele de utilizare a tratarii Mecanice, exprimat ca aportul intre numarul de ore efectiv lucrate pe parcursul perioadei de raportare si 4229 ore pe an (calculul se face la perioada de raportare respectiva)	min. 87%	Penalitate speciala, pe luna
1.4.	Operarea instalației de tratare mecano-biologică	Cantitatea totală de deșeuri de hârtie, metal, plastic și striclă trimise anual la reciclare ca procentaj din cantitatea totală de deșeuri acceptă la instalația de tratare mecano-biologică (%).	3%	
2. Indicatori de calitate a operarii				
2.1.	Omissiunea receptiei si cantaririi	Numarul maxim admisibil de omisiuni ale inregistrarilor de cantitati intrate sau iesite de la TMB	0	Penalitate de 100-3000 lei, functie de gravitate
2.2.	Calitatea documentelor de inregistrare intrarilor si iesirilor (formularele de receptie si de livrare),	Numarul maxim de documente care contin erori sau inadvertente cu privire la receptia si livrarea de materiale pe parcursul unui an , incluzand cantitati si conformarea compozitiei	max. 4 pe an	Amenda de 2000 lei peste 4 pe an
2.3.	Raportarea zilnica	Numarul maxim de intarzieri mai mari de 12 h in transmiterea rapoartelor zilnice	Max 2 pe luna	500 lei/ pentru orice numar mai mare
2.4.	Raportarea lunara, trimestriala si anuala	Numarul maxim de intarzieri, pe an, la transmiterea rapoartelor lunare, trimestriale si anuale, ca si a celorlalte rapoarte (in termenele si conditiile din Caietul de sarcini cu privire la raportari)	Max 1 pe an	0,01% din valoarea Contractului raportata pe anul respectiv, pana la predare

2.5.	Durata depozitarii intermediare pentru deseuri neconforme	Numarul de cazuri in care deseurile neconforme au fost depozitate temporar in STMB pentru o durata mai mare de 24 de ore	Max 1 pe an	Penalitate 2000-6000 lei pentru orice eveniment
2.6.	Timpul de asteptare la descarcare	Durata de timp medie, din momentul in care vehiculul a fost cantarit, pana cand deseurile au fost descarcate pentru procesare sau inspectie	<30 min	Operatorul va plati penalitati Operatorului retinut
2.7.	Instiintarea asupra intreruperii si duratei ei	Numarul de intreruperi neanuntate de operator la AC/ADI in mai putin de o ora de la momentul in care intreruperea a fost certa	0	0,01% /zi de intarziere, din valoarea Contractului raportata pe anul respectiv, pana la predare
2.8.	Raspunsul initial la reclamatii	Numarul de reclamatii pe an la care nu s- a raspuns preliminar in 24 de ore	Max 1%	Penalitate de 2000 lei pentru fiecare procent in plus
2.9.	Raspunsul final la reclamatii	Numarul de reclamatii pe an. La care nu s- a raspuns final in 15 zile	Max 2%	Penalitate de 3000 lei pentru fiecare procent in plus
2.10.	Comunicarea rapoartelor prevazute de lege catre Autoritatile competente	Comunicarea la termen a rapoartelor prevazute de lege catre Autoritatile competente. Evenimente pe an	0	Asumarea penalitatilor care decurg din prevederile legale
2.11.	Respectarea programului de Intretinere a echipamentelor si lucrarilor, incluzand curateia acestora	Numarul maxim de intarzieri pe an de la indeplirea programului de intretinere si reparatii	max 2	Penalitate de 5000 lei/eventiment
		Numarul maxim de esecuri constatate pentru completarea Fisei de Viata a vreunui Activ	Max 3	Penalitate de 5000 lei/eventiment
2.12	Echipamente nefolosite	Numarul maxim de notificari pe an cu privire la omisiunea conservarii echipamentelor nefolosite si/sau descompletarea lor	0	Penalitate de 3000 lei/eventiment
2.13	Comunicarea in avans (cu min 48 h inainte) a aducerii ori retragerii de echipamente (proprii) in amplasament	Omisiunea de a instiinta AC in mai putin de 48de ore cu privire la defectarea vreunui echipament si a masurilor de repunere in functiune, conservarea lor, aducerea sau retragerea de echipamente mobile proprii de pe amplasament. Numar de evenimente pe an	0	0,01% pe zi de intarziere, din valoarea contractului raportata la anul respectiv

2.14	Marcare, panouri de avertizare sau publicitate	Omisiunea de a mentine complete, vizibile si in buna stare a marcajelor, indicatoarelor, panourilor de avertizare si publicitate (inclusiv Panourile de Identitate a proiectului). numar de evenimente constatate pe an	3	1000 lei/eveniment
2.15	Actiunea la evenimente speciale	Omisiunea de a instiinta AC in mai termenele prevazute de legislatia in vigoare, in Contract sau CS pentru evenimente speciale sau evenimente de forta majora	0	2000-10000 lei in functie de eveniment
2.16	Paza si securitatea amplasamentului	Omisiunea de a asigura paza si securitatea in conformitate cu Planul de paza si securitate . Numar maxim de evenimente pe an	0	7000 lei/eveniment
2.17	Prezenta persoanelor neautorizate in amplasament	Omisiunea autorizarii persoanelor care intra in amplasament si/sau prezenta de persoane intruse fara stirea Coincesionarului. Nr de cazuri pe an	1	1000 lei/eveniment
2.18	Sanatatea si securitatea muncii	Omisiunea de a asigura Securitatea in conformitate cu Planul de paza si securitate intocmit in perioada de mobilizare. Numar maxim de evenimente pe an	0	Operatorul isi asuma plata tuturor sumelor prevazute in legislatie. La o constatare exccclusiva din partea AC, penalitate de 1000-3000 lei/eveniment, functie de gravitate
2.19	Paza impotriva incendiilor	Omisiunea de a asigura conditiile de protectie la foc in conformitate cu Planul de prevenire a incendiilor intocmit in perioada de mobilizare . Numar maxim de evenimente pe an	0	Operatorul isi asuma plata tuturor sumelor prevazute in legislatie. La o constatare exccclusiva din partea AC, penalitate de 2000-5000 lei/eveniment, functie de gravitate
2.20	Protectia mediului	Omisiunea de a asigura conditiile de protectie a mediului in conformitate cu Planul mediuintocmit in perioada de mobilizare . Numar maxim de evenimente pe an	0	Operatorul isi asuma plata tuturor sumelor prevazute in legislatie. La o constatare exccclusiva din partea AC, penalitate de 1000-3000 lei/eveniment, functie de gravitate

2.21.	Verificarea calitatii deseului procesat si/sau esecul de a prezenta analizele de compozitie prevazute in Caietul de sarcini	Numarul maxim de reclamatii, pe an, facute de Operatorul DDN, cu privire la calitatea deseului incredintat pentru eliminare finala (grad de descompunere, umiditate, granulație, conținut)	0	Penalitate de 1000-5000 lei / mai mare daca se repeta
2.22.	Efectuarea necorespunzatoare a remedierilor constatate im vederea tranzitiei la operatorul urmator si pregatirea personalului	Nefectuarea <b>complete</b> a remedierilor si neinstruirea/nepregatirea personalului operatorului subsecvent pentru	0	Plata contravalorii completarii activitatilor de <b>tranzitie</b> cu terti.

31. La Anexa E la Regulamentul Serviciului de Salubritate a Localităților din Județul Mureș -

V.1 INDICATORI DE PERFORMANȚĂ PROPUȘI PENTRU SORTAREA ȘI COMPOSTAREA DEȘEURILOR - se modifică și va avea următorul conținut:

2.1 Activitatea de Sortare, Compostare si Transfer a Deseurilor din SSCT Cristesti-Valureni				
2.1.1. Indicatori de performanta (tinte)				
2.1.1.1.	Procentul de deșeu ultim la sortare, raportat la cantitatea receptionata la intrare	Procent maxim admis de deșeu ultim de 20% in anul 1, 15% in anul 2, 13% in anul 3, 11 % in anul 4 si 10% in anul 5 la sortare,		Operatorul va plati contravaloarea eliminarii prin depozitare a cantitatii de deșeu suplimentare fata de cea limita admisa
2.1.1.2.	Procentul de deșeu ultim la compostare, raportat la cantitatea receptionata la intrare	Procent maxim admis de deșeu ultim de 20% in anul 1, 15% in anul 2, 13% in anul 3, 11 % in anul 4 si 10% in anul 5 la sortare,		Operatorul va plati contravaloarea eliminarii prin depozitare a cantitatii de deșeu suplimentare fata de cea limita admisa

2. 1.1.3	Procentul de compost vandut raportat la cantitatea de biodeseuri receptionata la compostare	Procent maxim admis de 50%		Operatorul va plati echivalentul a 10 Euro/t pentru fiecare tona de compost vandut sub procentul de 50% din cantitatea de biodeseu receptionata la intrare
<b>2.1.2. Indicatori de calitate a operarii</b>				
2.1.2.1.	Omisiunea receptiei si cantaririi	Numarul maxim admisibil de omisiuni ale inregistrarilor de cantitati intrate sau iesite de la SSCT fara a aplica regulile privind declararea cantitatilor in caz de defectiune a instalatiilor de cantarire.	0	Penalitate de 100-3000 lei, functie de gravitate.
2.1.2.2.	Calitatea documentelor de inregistrare intrarilor si iesirilor (formularele de receptie si de livrare),	Numarul maxim de documente care contin erori sau inadvertente cu privire la receptia si livrarea de materiale pe parcursul unui an , incluzand cantitati si conformarea compozitiei	max. 1 pe trimestru	Amenda de 2000 lei peste 4 pe an
2.1.2.3.	Raportarea zilnica	Numarul maxim de intarzieri mai mari de 12 h in transmiterea rapoartelor zilnice	Max 2 pe luna	500 lei/ pentru orice numar mai mare
2.1.2.4.	Raportarea lunara, trimestriala si anuala	Numarul maxim de intarzieri, pe an, la transmiterea rapoartelor lunare, trimestriale si anuale , ca si a celorlalte rapoarte (in termenele si conditiile din Caietul de sarcini cu privire la raportari)	Max 1 pe an	0,01% din valoarea Contractului raportata pe anul respectiv, pana la predare
2.1.2.5.	Durata depozitarii intermediare pentru deseuri neconforme	Numarul de cazuri in care deseurile neconforme au fost depozitate temporar in amplasamentul SSCT pentru o durata mai mare de 24 de ore	Max 1 pe semestru	Penalitate 2000-6000 lei pentru orice eveniment

2.1.2.6.	Timpul de asteptare la descarcare	Durata de timp medie, din momentul in care vehiculul a fost cantarit, pana cand deseurile au fost descarcate pentru procesare sau inspectie	<30 min	Operatorul va plati penalitati Operatorului retinut
2.1.2.7.	Instiintarea asupra intreruperii si duratei ei	Numarul de intreruperi neanuntate de operator la AC/ADI in mai putin de o ora de la momentul in care intreruperea a fost certa	0	0,01% /zi de intarziere, din valoarea Contractului raportata pe anul respectiv, pana la predare
2.1.2.8.	Raspunsul initial la reclamatii	Numarul de reclamatii pe an la care nu s- a raspuns preliminar in 24 de ore	Max 1%	Penalitate de 2000 procent in plus
2.1.2.9.	Raspunsul final la reclamatii	Numarul de reclamatii pe an. La care nu s- a raspuns final in 15 zile	Max 2%	Penalitate de 3000 lei/procent in plus
2.1.2.10.	Comunicarea in termen a rapoartelor prevazute de lege catre Autoritatile competente	Comunicarea la termen a rapoartelor prevazute de lege catre Autoritatile competente. Evenimente pe an	Max 2 pe an	Asumarea penalitatilor care decurg din prevederile legale
2.1.2.11.	Respectarea programului de Intretinere a echipamentelor si lucrarilor, incluzand curateia acestora	Numarul maxim de intarzieri pe an de la indeplirea programului de intretinere si reparatii	max 2 pe semestru	Penalitate de 5000 lei/eveniment
11.2.12.		Numarul maxim de esecuri constatate pentru completarea Fisei de Viata a vreunui Activ	Max 21 pe luna	Penalitate de 5000 lei/eveniment
2.1.2.13	Echipamente nefolosite	Numarul maxim de notificari pe an cu privire la omisiunea conservarii echipamentelor nefolosite si/sau descompletarea lor	0 / Max. 2 pe an	Penalitate de 3000 lei/eveniment
2.1.2.14	Comunicarea in avans (cu min 48 h inainte) a aducerii ori retragerii de echipamente (proprii) in amplasament	Omisiunea de a instiinta AC in mai putin de 24 de ore cu privire la defectarea vreunui echipament si a masurilor de repunere in functiune, conservarea lor, aducerea sau retragerea de echipamente mobile proprii de pe amplasament. Numar de evenimente pe an	Maxim 2 pe an	0,01% pe zi de intarziere, din valoarea contractului raportata la anul respectiv

<b>2.1.2.17</b>	<b>Marcare, panouri de avertizare sau publicitate</b>	Omisiunea de a mentine complete, vizibile si in buna stare toate marcajele, indicatoarele, panourile de avertizare si publicitate (inclusive Panourile de Identitate a proiectului), numar de evenimente constatate pe an	Max 3 pe an	1000 lei/eveniment
<b>2.1.2.18</b>	<b>Actiunea la evenimente speciale</b>	Omisiunea de a instiinta AC in termenele prevazute de legislatia in vigoare, in Contract sau CS pentru evenimente speciale sau evenimente de forta majora	0	2000-10000 lei in functie de eveniment
<b>2.1.2.19</b>	<b>Paza si securitatea amplasamentului</b>	Omisiunea de a asigura paza si securitatea in conformitate cu Planul de paza si securitate . Numar maxim de evenimente pe an	max 2 pe an	7000 lei/eveniment
<b>2.1.2.20</b>	<b>Prezenta persoanelor neautorizate in amplasament</b>	Omisiunea autorizarii persoanelor care intra in amplasament si/sau prezenta de persoane intruse fara stirea Coincesionarului. Nr de cazuri pe an	max 1 pe semestru	1000 lei/eveniment
<b>2.1.2.21</b>	<b>Sanatatea si securitatea muncii</b>	Omisiunea de a asigura Securitatea in conformitate cu Planul de paza si securitate intocmit in perioada de mobilizare. Numar maxim de evenimente pe an	Maxim 2	Operatorul isi asuma plata tuturor sumelor prevazute in legislatie. La o constatare exccvlusiva din partea AC, penalitate de 1000-3000 lei/eveniment, functie de gravitate
<b>2.1.2.22</b>	<b>Paza impotriva incendiilor</b>	Omisiunea de a asigura conditiile de protectie la foc in conformitate cu Planul de prevenire a incendiilor intocmit in perioada de mobilizare . Numar maxim de evenimente pe an	0	Operatorul isi asuma plata tuturor sumelor prevazute in legislatie. La o constatare exclusiva din partea AC, penalitate de 2000-5000 lei/eveniment, functie de gravitate



2.1.2.23	Protectia mediului	Omisiunea de a asigura conditiile de protectie a mediului in conformitate cu Planul mediuintocmit in perioada de mobilizare . Numar maxim de evenimente pe an	0	Operatorul isi asuma plata tuturor sumelor prevazute in legislatie. La o constatare exclusiva din partea AC, penalitate de 1000-3000 lei/eveniment, functie de gravitate
2.1.2.24.	Verificarea calitatii deseului procesat si/sau esecul de a prezenta analizele de compozitie prevazute in Caietul de sarcini	Numarul maxim de reclamatii, pe an, facute de Operatorul DDN,, cu privire la calitatea deseului incredintat pentru eliminare finala (grad de descompunere, umiditate, granulatie, continut)	Maxim 1 pe trim estru	Penelitate de 1000-5000 lei, mai mare daca se repeta
2.1.2.25.	Efectuarea necorespunzatoare a remedierilor constatate im vederea tranzitiei la operatorul urmator si pregatirea personalului	Nefectuarea completa a remedierilor si neinstruirea/nepregatirea personalului operatorului subsecvent pentru operare (inclusiv calitate, mediu , sanatate, actiune in cazuri de situatii speciale	Imediat dupa ce se constata definitiv ca, dupa acordarea tuturor termenelor de remediere, operatorul nu isi indeplineste total sau partial obligatiile privind tranzitia	Plata contravalorii completarii activitatilor de tranzitie cu terti.

32. La Anexa E la Regulamentul Serviciului de Salubritate a Localităților din Județul Mureș - după pct.V.2 se introduce un punct nou, care va avea următorul conținut

VI. INDICATORI DE PERFORMANȚĂ PROPUȘI PENTRU SORTAREA DEȘEURII DIN CONSTRUCȚII se introduce un nou punct cu următorul conținut:

<i>Nr.</i>	<i>Titlu</i>	<i>Descriere</i>	<i>Valoare/Unitate de măsură</i>	<i>Sanțiuni</i>
1.	Colectarea și transportul deșeurilor provenite din locuințe, generate de activități de reamenajare și reabilitare interioară și/sau exterioară a acestora	Cantitatea totală de deșeuri provenite din locuințe, generate de activități de reamenajare și reabilitare interioară și/ sau exterioară a acestora, predată pentru reutilizare, reciclare și alte operațiuni de valorificare materială, inclusiv operațiuni de umplere, rambleiere, direct sau prin intermediul unei stații de transfer ca procentaj din cantitatea de deșeuri provenite din locuințe, generate de activități de reamenajare și reabilitare interioară și/sau exterioară a acestora colectate.	Valorile sunt prevăzute în anexa nr.6 din legea 211/2011	Se aplică persoanelor juridice pe numele cărora sunt emise autorizațiile de construcție/desființare, pe baza hotărârilor autorităților publice locale.